

# \* NIEUWSBRIEF HSDV \*



**Heldense Schaak-  
en Dam Vereniging**



E-mail: [hsdv-](mailto:hsdv-)

[helden@planet.nl](mailto:helden@planet.nl)

Homepage: [www.hsdv.nl](http://www.hsdv.nl)

Jaargang 3 nr. 6 - 22 september 2007

Hallo schaak- en damleden

Een lange nieuwsbrief deze keer, met een interessant artikel over de geschiedenis en de toekomst van ons clubgebouw de Riehn in Helden-Dorp. Naast de gebruikelijke artikelen hebben we vier bijlagen aan deze nieuwsbrief toegevoegd: 1. de handleiding om onze schaakklokken in te stellen; 2. het speelschema van onze beide schaakteams; 3. het bijgewerkte programma voor de herfst van 2007 met toegevoegd de speeldata van onze externe wedstrijden schaken en dammen en 4. de notulen van de jaarvergadering op 27 augustus 2007 jl. Zoals bekend gaan a.s. maandag 24 september de meeste schakers en dammers naar St. Oedenrode voor een vriendschappelijke wedstrijd. Voor de overgebleven leden wordt a.s. maandag 24 september op de clubavond een speelprogramma samengesteld.

---

## *Uitslagen interne competitie schaken en dammen*

### **SCHAKEN:**

Urbain Diarra wist op 17 september 2007 een snelle overwinning op Carsten Daniëls te behalen in groep A. Wiel Versteegen wist een zwaarbevochten overwinning te behalen op Johan Zonneveld nadat een vrijpion van Wiel in een gelijke looper eindspel niet meer gestopt kon worden.

In groep B werd Guus Jagers al in de opening mat gezet door Yero Derikx. Marcel Schuman bouwde tegen Luc Janssen een regelmatige voorsprong op van vier pionnen en won dan ook verdiend. Jan Verbruggen en Jac Janssen kwamen in hun partij niet verder dan remise.

Bij het jeugdschaken staat Pieter Sleutels alleen op kop na twee overwinningen. Jeroen en Aukje delen de tweede plaats, gevolgd door Tom Buskens.

### **DAMMEN:**

Lei Janssen wist afgelopen maandag 17 september te winnen van Hans Leenders, en ook Jo Peeters pakte de volle winst tegen Gerrit Kessels. Nico Grubben en Albert Janssen speelden in een zeer lange partij remise tegen elkaar.

# Damles voor beginners (door Nico Grubben)

## Les 15: de Haarlemmer (deel 1)

Andere namen voor de Haarlemmer zijn groenzet en beginnerszet. Deze namen geven duidelijk aan wie veelvuldig het slachtoffer zijn van deze combinatie, namelijk beginnende dammers. Vandaar dat het zeer belangrijk is dat je deze goed kent.

De Haarlemmer is vaak maar 4 zetten diep. Toch is hij voor beginners moeilijk. Dit komt omdat:

1. de zetten die gedaan worden logisch zijn
2. er slagkeus inzit
3. alle stukken nog op het bord staan

Onlangs speelde ik met zwart toevallig een dampartij tegen een beginnende clubdammer.

De opening ging als volgt:

1. 33-28 18-22
2. 39-33?

De stand is nu:

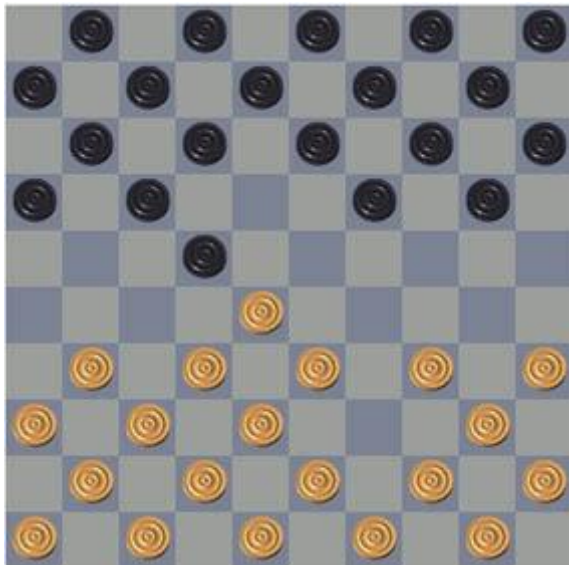

Zwart kan nu toeslaan door (22-27) 31x22 (19-23) 28x19 (17x30).

Uiteraard kan wit na (22-27) eerst 32x21 slaan. Toch nadat zwart (16x27) slaat, is het vervolg weer 31x22 (19-23) 28x19 (17x30) 35x24 (20x29). Zwart heeft nu één schijf winst en de witte schijf op 19 gaat ook nog verloren. En met 2 schijven voorsprong zal zwart normaal gesproken moeten winnen.

De 2<sup>e</sup> zet van wit leek logisch, maar was dus rampzalig.

Moet je hieruit de conclusie trekken dat je als beginner beter geen gebruik kunt maken van de Hollandse opening (=33-28)???

Zeker niet. Als je maar weet dat je na (18-22) niet 39-33 mag zetten. Prima alternatieven zijn bijvoorbeeld 31-27 of 38-33.

## *Damprobleem: wit speelt en wint*

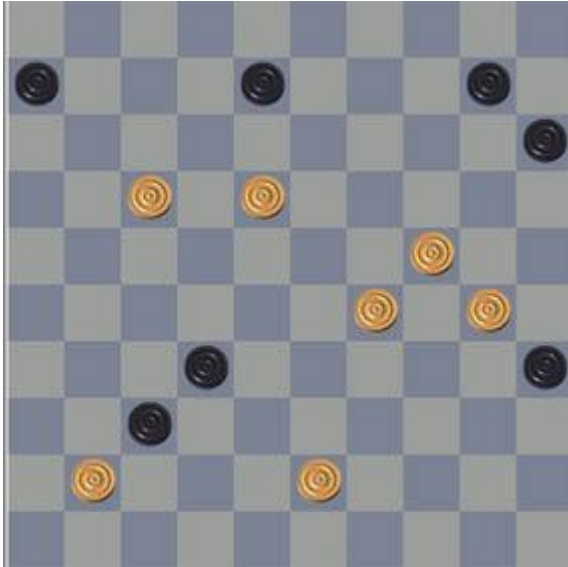

Bij het probleem van deze week zijn erg veel zetten mogelijk. Als je de juiste doet krijg je een prachtige eindslag. Zes zetten diep.

Vorige keer kon wit winnen door:

29-23 (28x19) 38-32 (27x38) 48-43 (38x49) 41-36 (49x35) 36x9 (3x14) 24x2

## *Schaakprobleem: mat in 3*



Een bijzonder pittig probleem deze week, ook al omdat er meerdere varianten na de sleutelzet mogelijk zijn.

De oplossing van vorige week was een mooie minorpromotie: 1. c7-c8 L; Kc5-d4; 2. Lc8-e6 mat

---

## ***Van patronaat tot eigentijds gemeenschapshuis***

Zoals de meeste weten, is men in Helden-dorp een nieuw Multi-Functioneel Centrum aan het bouwen. Dit zal de Riehn vervangen. Waarschijnlijk zal dit nieuwe MFC over een jaar ons clubgebouw worden. Hier is op de jaarvergadering reeds over gesproken.

In de komende nieuwsbrieven zullen we hier meer aandacht aan besteden.

We maken daarbij gebruik van het boekje dat dezelfde naam heeft als deze rubriek. Dit is gratis verspreid onder de mensen die gemeenschaps-obligaties hebben gekocht. Ook alle foto's zijn hieruit afkomstig.

We beginnen een eeuw geleden en eindigen in de nabije toekomst.

### **Patronaat St. Joseph**



Op 11 november 1907 besloot het Kerkbestuur van de St. Lambertusparochie, onder leiding van pastoor Jean Jeuken (foto hierboven), tot het bouwen van een patronaat. De geplande bouwkosten waren 6.285 gulden (€ 2850,-).

De bouw begon op 10 januari 1908, exact 70 jaar voordat onze vereniging werd opgericht.

Op 18 december van dat jaar was het patronaat gereed. De naam werd "St. Joseph".

Pastoor Jeuken heeft dit niet meer mogen meemaken, hij was overleden op 14 september van genoemd jaar.



*Op de bovenstaande foto zien we het patronaat vanaf de Kesselseweg.*

Hieronder vanaf de Neerseweg. Hierop is ons clublokaal te zien, namelijk het achterste gedeelte van het rechtse gebouw.

Oorspronkelijk werden patronaten opgericht als instituut voor opvoeding, scholing en vorming van R.K. jongelingen uit de volksklasse. In die tijd was er namelijk voor de gewone burger nog geen vervolgonderwijs na de lagere school. Rond 1930 ontstonden er wel diverse vervolgoopleidingen die voor iedereen toegankelijk waren en werd deze taak van het patronaat geleidelijk aan minder.

Het patronaat bestond uit een grote zaal met een toneel en een aantal kleinere ruimten waarin lessen werden gegeven.

De grote zaal werd ook gebruikt voor bijvoorbeeld de druk bezette muziek- en toneeluitvoeringen van Zang- en Muziekvereniging St. Cecilia. Zo was het patronaats(gebouw) tevens een gemeenschapshuis (parochiehuus).



### **Gebruikers van het patronaat**

De allereerste gebruiker was dus de jeugd die onder leiding van Kapelaan Nicolaas behalve geestelijk onderwijs, ook konden beugelen, biljarten, lezen in de bibliotheek, sporten en zelfs dammen en schaken!!!

Hij richtte de vereniging "Jongens van het Patronaat" op. Deze naam werd later veranderd in "Jonge Wacht" en uiteindelijk in het huidige "Jong Nederland".

Ook werd er tekenles gegeven aan zowel jonge als oudere mensen.

De ruimte werd als vergaderruimte gebruikt voor o.a. de Boerenbond, de Kruisverbondvereniging, de Boerenleenbank en van de Stoom- en Zuivelfabriek.

Tijdens de Tweede Wereldoorlog werd er weinig gebruik gemaakt van het Patronaat. Nadat op 17 november 1944 de parochiekerk door de Duitsers werd vernield, was men op zoek naar een noodkerk. Dit werd uiteindelijk het Patronaat. Hiervoor moest echter wel eerst worden verbouwd, want ook het Patronaat was gedeeltelijk vernield. Van 1945 tot 1953 heeft het gebouw de functie van noodkerk gehad.



Toen de basisschool op het Rochusplein te klein werd, deed het gebouw dienst als leslokaal.

In 1960 werd besloten om de grote zaal om te bouwen tot gymnastieklokaal.

#### **Van patronaat naar gemeenschapshuis**

In 1988 werd het patronaatsgebouw verkocht aan de net opgerichte "Stichting Gemeenschapshuis Helden-Dorp". Deze deed het gebouw eerst flink renoveren.

Het gebouw kreeg nu de naam "t Zaelke"

Om de kosten te drukken, werd in 1994 besloten om met vrijwilligers te gaan werken. Vele van deze toenmalige vrijwilligers zijn momenteel nog steeds actief.



Op de foto hierboven zien we de verbouwing van 1999. Hierdoor werd de huidige grote benedenschaal gerealiseerd. De naam werd veranderd in "De Riehn". Ook werd het in oktober van dat jaar ons nieuwe clublokaal, hoewel het er toen wel uitzag als op onderstaande foto.



#### **Van De Riehn naar het nieuwe Multi Functioneel Centrum (MFC) Helden-dorp**

Hoewel het huidige gebouw voor onze vereniging prima voldeed, bleek in 2002 toch dat vele verenigingen in Helden-dorp de behoefte hadden aan een betere accommodatie. Ook de Stichting gemeenschapshuis Helden-dorp (waar wij de zaal van huren) vond dat het huidige gebouw niet meer voldeed. De hoofdargumenten waren:

- de grote zaal is te klein en geluidsisolatie naar buiten onvoldoende
- de gymzaal is volledig verouderd
- er is te weinig magazijnruimte
- isolatie en klimaatbeheersing laten zeer te wensen over.
- er is geen lift naar de twee bovenzaaltjes
- er is te weinig parkeerruimte



De gemeente had inmiddels het “Kerkeböske” gekocht, om hier een streekmuseum in aan te brengen. Op de foto hierboven zien we het gebouw toen het nog het Mariaklooster was. Er werd bekeken of het haalbaar was om hier een nieuw gemeenschapshuis achter te bouwen.

In 2004 is de werkgroep Multi Functioneel Centrum Helden-dorp opgericht. Hierin is vertegenwoordigd:

- Stichting gemeenschapshuis Helden-dorp
- Gymnastiekvereniging SSS
- Fanfare “St. Cecilia”
- Streekmuseum “ t land van Peel en Maas”
- gemeente Helden
- afgevaardigden van omwonende

In een later stadium zijn ook nog het VVV-kantoor en dagvoorziening ouderen hierbij betrokken.

Uiteindelijk heeft men een plan opgesteld en op 10 oktober 2005 is de gemeenteraad hiermee akkoord gegaan en heeft daarvoor een budget van 3,7 miljoen Euro beschikbaar gesteld.

### **De plannen**



## Situatieschets MFC Helden-Dorp

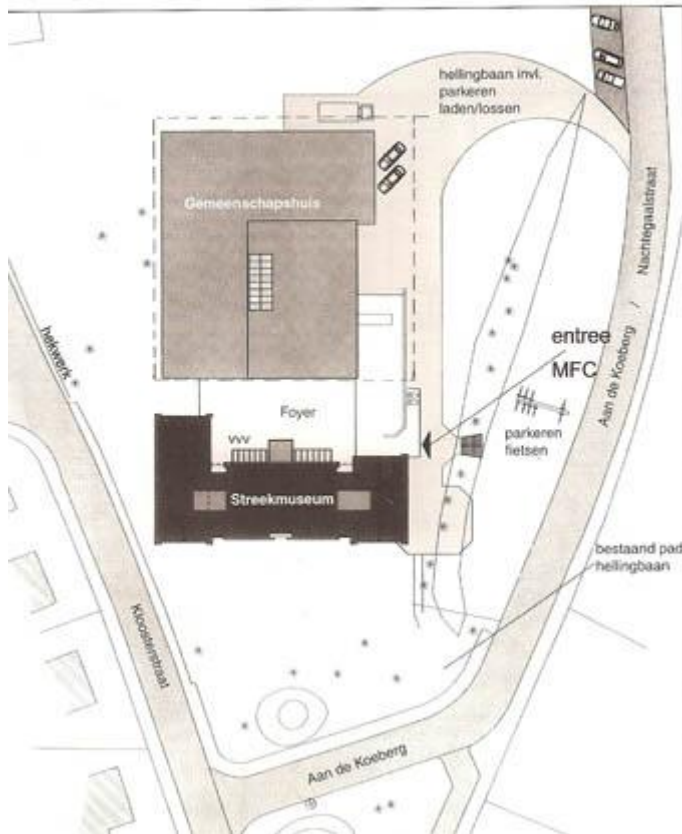

Hierboven zien we een totaalschets.  
Het gebouw bestaat uit 3 delen.

Allereerst het oude Mariaklooster (zwart). Dit wordt een streekmuseum, met vertegenwoordiging van de historische werkgroepen uit Meijel, Maasbree, Baarlo, Kessel, Neer en natuurlijk Helden. De museums of oudheidkundige kamers in deze dorpen blijven bestaan. In dit gebouw presenteren ze zich gezamenlijk en individueel aan toeristen en uiteraard eigen inwoners. Het VVV-kantoor komt bij de ingang van het museum.

Het gemeenschapshuis (bruin) is nieuwbouw. Het bestaat uit:

- een grote zaal met bar (in drieën te splitsen met geluidsarme vouwwanden)
- een zaaltje-met-bar-en-buitenterras
- een ruimte op de 2<sup>e</sup> verdieping; in 3-delen op te splitsen
- een standaard gymzaal (voor scholen en SSS) met aan één kant een vouwwand (te openen voor heel grote activiteiten, samen met de grote zaal van het gemeenschapshuis)
- een **SMG**-zaal (= **S**port (turnen), **M**uziek (fanfare) en **G**emeenschapsruimte)
- een aparte ruimte (met keuken) voor de dagvoorziening voor ouderen.

Tenslotte wordt het oude en nieuwe deel verbonden met een ruime foyer.

Merk op dat het gebouw zijn ingang heeft "Aan de Koeberg". Dit is het laatste deel van de vroegere Nachttegaalstraat. Omdat dit gedeeltelijk autovrij is, heeft men de straat opgesplitst, zodat bezoekers (meestal) via Helden-dorp komen aanrijden. Het gedeelte tot de campingafslag blijft Nachttegaalstraat. Vanaf daar tot aan de Kloosterstaat is omgedoopt in de nieuwe naam.

Hieronder kun je de indeling zien.



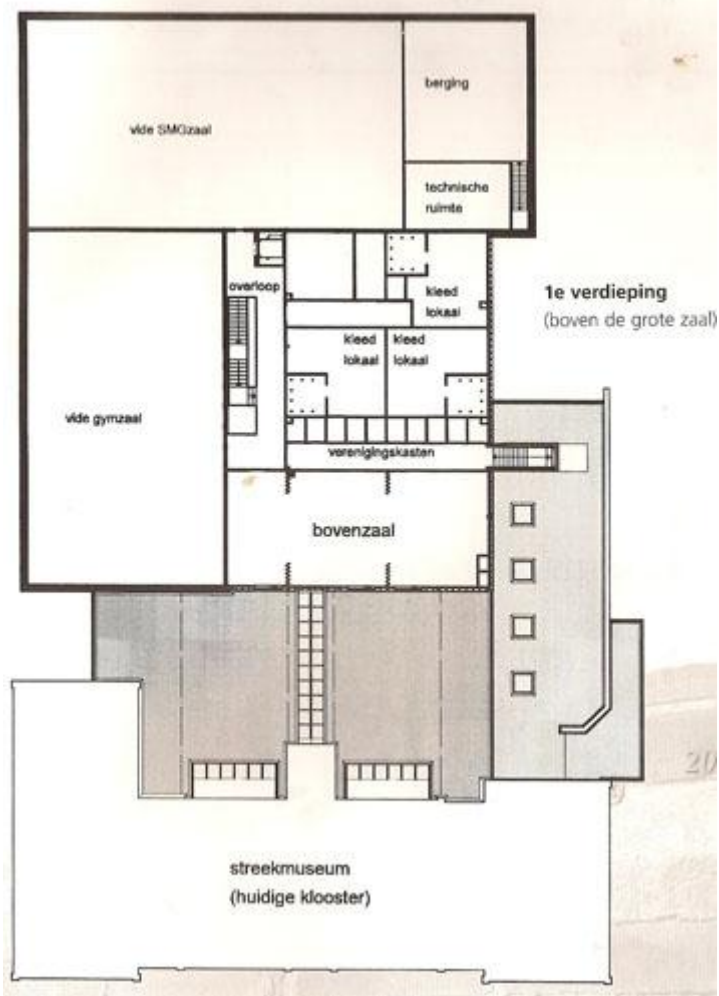

**Wordt het nieuwe MFC ons clublokaal?**



De bouw van het nieuwe MFC is inmiddels gestart. De feestelijke opening staat gepland in juni 2008. Over een jaar zal dit gebouw normaal gesproken dus gereed zijn voor gebruik.

Omdat de stichting waar we nu van huren verhuisd, is het logisch dat we mee verhuizen. Er zijn een aantal

voordelen aan dit nieuwe gebouw zoals de liften, meer parkeerplaats en zalen die opsplitsbaar zijn.

De vraag is natuurlijk wat de nieuwe zaalhuur zal worden. De stichting heeft het streven uitgesproken om deze slechts beperkt te verhogen. Wat dit uiteindelijk wordt is nog afwachten.

Ook moeten we bekijken of we last hebben van de fanfare, die hoogstwaarschijnlijk op maandag in dit gebouw zal repeteren.

Mocht dit allemaal tegen vallen, dan zijn we niet verplicht om te blijven. We hebben geen huurverplichting.

Wat er met het gebouw van "De Riehn" gebeurt is op dit moment nog niet bekend.



Tenslotte vraag je je misschien af wat de naam is van het nieuwe gemeenschapshuis. Dit is op dit moment bij ons nog niet bekend. Degenen die gemeenschapsobligaties hebben gekocht hebben de mogelijkheid gehad om een naam in te dienen. Hieruit zal te zijner tijd een naam van worden genomen.

---

Voor alle uitslagen en standen zie onze website: [www.hsdv.nl](http://www.hsdv.nl)

---



#### HOOFDSPONSOR HSDV

**AutoArena Venlo**, Celsiusweg 5, 5928 PR Venlo

Tel.: (077) 320 30 40 - Fax: (077) 320 30 90

Website: [www.autoarena.nl](http://www.autoarena.nl)

E-mail: [venlo@autoarena.nl](mailto:venlo@autoarena.nl)



**AutoArena Venray**,  
Leunseweg 47a, 5802 CG Venray  
Tel.: (0478) 55 13 00 - Fax: (0478) 58 56 96  
E-mail: [venray@autoarena.nl](mailto:venray@autoarena.nl)

**AutoArena Panningen**,  
JF kennedylaan 20,  
5981 XC Panningen  
Tel.: (077) 306 06 66  
- Fax: (077) 307 75 70  
E-mail:  
[helden@autoarena.nl](mailto:helden@autoarena.nl)